

# BULLETIN MUNICIPAL

2025

COMMUNE DE THORÉE-LES-PINS



commune de  
**THOREE LES PINS**

[www.thoree-les-pins.fr](http://www.thoree-les-pins.fr)

# SOMMAIRE

- 3 \_\_\_\_\_ **PROJET 2025**
    - \_\_\_\_\_ MAM
  - 5 \_\_\_\_\_ **VIE DE LA COMMUNE EN 2024**
    - \_\_\_\_\_ FÊTE DE LA MUSIQUE
    - \_\_\_\_\_ MARCHÉ DU TERROIR
    - \_\_\_\_\_ CONCERT A LA SALLE DE FÊTES
    - \_\_\_\_\_ THÉÂTRE
  - 6 \_\_\_\_\_ LOTISSEMENT LES GRAVIERS II ET III
  - \_\_\_\_\_ NOUVEAUX EMPLOYÉS
  - 7 \_\_\_\_\_ JOURNÉES DU PATRIMOINE
  - 8 \_\_\_\_\_ **TRAVAUX 2024-2025**
    - 8 \_\_\_\_\_ BÂTIMENTS COMMUNAUX
    - 9 \_\_\_\_\_ ENVIRONNEMENT
    - \_\_\_\_\_ VOIRIE
    - \_\_\_\_\_ SÉCURITÉ
    - \_\_\_\_\_ ÉNERGIES RENOUVELABLES
  - 10 \_\_\_\_\_ **ACTIVITÉS ÉCONOMIQUES**
    - \_\_\_\_\_ OUVERTURE DE LA CARRIÈRE LA LIGÉRIENNE
    - \_\_\_\_\_ GAEC LA DRONNIÈRE
    - \_\_\_\_\_ LA POMME DE PIN
  - 11 \_\_\_\_\_ **LES GENS D'ICI**
    - \_\_\_\_\_ M. ALEXANDRE ROUSSEL - JOCKEY
    - \_\_\_\_\_ M. RÉMI BLOTTIER - STATION MÉTÉO
  - 12 \_\_\_\_\_ **THORÉE EN IMAGES**
  - 13 \_\_\_\_\_ **LE SAVIEZ-VOUS**
    - \_\_\_\_\_ PASS ÉTÉ
    - \_\_\_\_\_ CHANTIER ARGENT DE POCHE
    - \_\_\_\_\_ FOOT
  - 14 \_\_\_\_\_ **ARTISANS ET COMMERÇANTS**
- COMPTE-RENDUS DES CONSEILS MUNICIPAUX**
- 16 \_\_\_\_\_ **QUELQUES CHIFFRES**
  - 17 \_\_\_\_\_ **ÉCOLE**
  - 20 \_\_\_\_\_ **LOISIRS ET CULTURE**
    - \_\_\_\_\_ BIBLIOTHÈQUE
  - 20 \_\_\_\_\_ **ASSOCIATIONS**
    - \_\_\_\_\_ GYM LOISIRS SANTÉ
    - \_\_\_\_\_ UST - UNION SPORTIVE THORÉENNE
    - \_\_\_\_\_ GÉNÉRATIONS MOUVEMENT
    - \_\_\_\_\_ L'ÉTANG DU GUÉ
    - \_\_\_\_\_ AMICALE CANINE THORÉENNE
    - \_\_\_\_\_ BOULE DE FORT
    - \_\_\_\_\_ ASSOCIATION PARENTS D'ÉLÈVES
  - 26 \_\_\_\_\_ **LES TARIFS 2025**
  - 28 \_\_\_\_\_ **INFOS PRATIQUES**
  - 31 \_\_\_\_\_ **ÉTAT CIVIL ET VIE PAROISSIALE**
  - 32 \_\_\_\_\_ **CALENDRIER DES FÊTES**



## MOT DU MAIRE

2024 a été une année mouvementée, marquée par la dissolution de l'Assemblée Nationale et ses conséquences, marquée aussi par les phénomènes climatiques toujours plus nombreux et tous plus impressionnants les uns que les autres.

### Thorée-les-Pins 2024 a été

- La finalisation du dossier de la Maison d'Assistantes Maternelles et la chasse aux subventions. Un parcours du combattant difficile mais fructueux puisqu'on approchera des 80%.
- La fin des travaux dans la zone humide près du lavoir retardés par le mauvais temps. Endroit où il est, aujourd'hui, agréable de contempler les moutons.
- Un recensement qui aura validé une population supérieure à 750 habitants, une première depuis 100 ans.

Cette année encore, les associations, la fête de la Musique et le 2ème marché du terroir ont animé notre village.

### Que nous réserve 2025 ?

- La construction de la Maison d'Assistantes Maternelles, commencée en octobre, devrait se terminer en juin. L'ouverture est programmée pour le 1<sup>er</sup> septembre, avec je l'espère, 16 enfants.
- Les premiers panneaux photovoltaïques sortiront de terre sur le site de l'ancienne déchetterie.
- La rénovation de l'atelier municipal est aussi au programme : changement de la couverture en amiante, bardage extérieur et nouvelles portes de garage.
- Enfin, les travaux de finition du lotissement Les Graviers II, voirie en enrobés, bordures et éclairages publics, seront réalisés.
- Et pourquoi pas la réouverture de notre 4<sup>ème</sup> classe si quelques enfants scolarisés hors de la commune revenaient à Thorée-les-Pins.

En attendant, tous les conseillers et le personnel communal se joignent à moi pour vous adresser nos meilleurs vœux de bonheur et de santé pour 2025.

Bonne lecture.

Joël LELARGE  
Maire de Thorée-les-Pins

RÉDACTEUR EN CHEF : Joël LELARGE | RÉDACTEURS : Amandine DUGUET, Aurélia PIRON, Sophie LEGENDRE | CONTACT : 2, rue Principale  
72800 Thorée-les-Pins - Tél. : 02 43 45 61 81 - Courriel : mairie-de-thoree-les-pins@wanadoo.fr | IMPRESSION : CréActiv Graphisme  
CRÉATION GRAPHIQUE & MISE EN PAGE : Atelier du Voisin - Courriel : atelierduvoisin@orange.fr



# CONSTRUCTION DE LA MAM

Validé lors de la séance du conseil municipal du 3 juillet 2023, le projet de construction d'une MAM (Maison d'Assistantes Maternelles) s'est finalisé en 2024.



Nous avons accueilli avec un grand plaisir bon nombre d'élus et le Président du Conseil d'Administration de la CAF de la Sarthe pour la pose de la première pierre de la future Maison d'Assistantes Maternelles.

Cette journée a marqué le lancement du projet majeur du mandat, projet devenu une nécessité pour la commune car l'enjeu de la garde d'enfants est crucial. Pour Thorée-les-Pins, construire une MAM c'est sauver et pérenniser notre école, c'est aussi un atout pour la vente des parcelles de notre lotissement. Un lotissement, une MAM et une école sont 3 sites complémentaires. Ils contribueront tous les 3 à l'attractivité de notre commune.

Ce sera une maison d'environ 160 m<sup>2</sup> qui répondra aux conditions de confort, d'hygiène et de sécurité pour les enfants. Un jardin clôturé leur offrira un espace de jeux et de découverte afin d'évoluer en toute liberté. Les familles disposeront d'un parking facilitant le stationnement et l'accessibilité des lieux.

Pour la commune, l'investissement est important : 480 000€ HT. Bonne nouvelle, les subventions approcheront les 80% grâce à nos trois partenaires publics :

- L'Etat pour une subvention DETR de 136 300€.
- La Caisse d'Allocation Familiale de la Sarthe pour une subvention de 222 400€.
- Et la Région. Le montant n'est pas encore connu, le dossier est en cours d'instruction.

La livraison de la construction est prévue en juin 2025 pour une ouverture le 1<sup>er</sup> septembre 2025. La MAM « La Forêt des P'tits Loups » puisque c'est son nom, pourra accueillir jusqu'à 16 enfants. Elle sera encadrée par 4 assistantes maternelles, Audrey, Charline, Elodie et Mélanie.



Mme LATOUCHE Conseillère Régionale, Mme BOUHOURS-DURANT Architecte, M. DORSCHNER Président du Conseil d'Administration de la CAF de la Sarthe, M. FRANCO Vice-Président du Conseil Départemental, Mme TILLY Sous-Préfète de La Flèche, M. de NICOLAY Sénateur

## QUELQUES DATES

**- Dépôt du permis de construire : 11 janvier 2024**

**- Appel d'offres :**

- Dépôt : 21 mars 2024
- Date limite de réception des offres : 12 avril 2024
- Restitution des appels d'offres avec le cabinet l'ATELIER BLEU D'ARCHI : 29 mai 2024

**- Validation des devis par le conseil municipal : 3 mai 2024**

- Lot n°1 « VRD » : BAUDUCEL TP SERVICES - 72000 LE MANS
- Lot n°2 « Maçonnerie » : LMBTP - 72450 MONTFORT-LE- GESNOIS
- Lot n°3 « Charpente bois » : CHARPENTE COUVERTURE GENOT - 72200 LA FLÈCHE
- Lot n°4 « Couverture ardoise » : CHARPENTE COUVERTURE GENOT - 72200 LA FLÈCHE
- Lot n°5 « Menuiseries extérieures » : ROYER BATIMENT - 72800 AUBIGNÉ-RACAN
- Lot n°6 « Menuiseries intérieures bois » : infructueux

- Lot n°7 « Plâtrerie » : 3 PIA - 49630 CORNÉ
- Lot n°8 « Electricité » : VINCENT LEJEUNE - 72330 OIZÉ
- Lot n°9 « Plomberie - Chauffage - VMC » : PASTEAU - 72800 AUBIGNÉ-RACAN
- Lot n°10 « Sols Souples » : BOULFRAY - 72200 LA FLÈCHE
- Lot n°11 « Carrelage - Faïence » : SOCIÉTÉ MALEINGE 49115 SAINT-PIERRE-MONTLIMART
- Lot n°12 « Peinture - Revêtements muraux » : BOULFRAY - 72200 LA FLÈCHE
- Lot n°13 « Espaces Verts » : AUBIER PAYSAGE - 72190 SAINT-PAVACE

**- Validation du devis par le conseil municipal : 1<sup>er</sup> juillet 2024**

- Lot n°6 «Menuiseries intérieures bois » : SARL BRETON François - 72500 VAAS

- Réunion de coordination : 23 juillet 2024
- 1<sup>ère</sup> réunion de chantier : 16 octobre 2024
- Pose de la 1<sup>ère</sup> pierre : 18 octobre 2024

# BIENVENUE À LA MAM "LA FORÊT DES P'TITS LOUPS"

**Nous sommes 4 Assistantes Maternelles pour un accueil de 16 enfants maximum.**

**Notre objectif est de proposer un lieu de vie à mi-chemin entre l'accueil personnalisé d'une Assistante Maternelle et la sociabilisation qu'apporte un lieu collectif : une douce transition entre la maison et l'école.**



Mélanie CORMIER - Charline DUPUIS - Elodie DELAREUX - Audrey CAUDERLIER

**LA MAM SERA OUVERTE**  
DU LUNDI AU VENDREDI DE 7H À 18H30  
À PARTIR DU 1<sup>ER</sup> SEPTEMBRE 2025

Occasionnellement, nous accepterons les enfants plus tôt pour les parents ayant des contraintes professionnelles. Son encadrement sera assuré par nous quatre. Nos qualifications et nos compétences répondent aux exigences du service de la PMI.

## NOTRE PROJET ÉDUCATIF ET PÉDAGOGIQUE

- Une réflexion sur le développement de votre enfant et tout ce qui le concerne, comme ses différents besoins physiologiques (alimentation, sommeil, se mouvoir,...) et psychologiques (se sentir en sécurité, le contact, l'estime de soi...).
- De pouvoir l'accueillir dans un lieu répondant à son épanouissement physique, affectif et intellectuel en fonction de son âge afin de le préparer au mieux à sa future vie. C'est notre priorité.

Nous établissons une relation constructive avec vous basée sur la confiance réciproque, le respect mutuel, l'écoute, la transparence, la responsabilisation et le rôle de chacun.



## NOS OBJECTIFS PROFESSIONNELS EN QUELQUES LIGNES

- Offrir un mode de garde qui réponde aux besoins des familles dans la commune et ses alentours.
- Créer une MAM accueillante et chaleureuse pour l'ensemble des familles.
- Prendre le temps en veillant au respect du rythme de votre enfant.
- Être attentives aux besoins de chacun et individualiser nos réponses et nos soins.
- Mettre en place un aménagement réfléchi de l'espace pour faciliter l'expression du libre choix chez votre enfant et le jeu libre.
- Nous laissons également une place aux enfants en situation de handicap suivant la hauteur du handicap et de nos capacités à l'accueillir.

## CONTACT

Tél. : 06 88 46 07 82

E-mail : [mam.thoree72@gmail.com](mailto:mam.thoree72@gmail.com)







## FÊTE DE LA MUSIQUE

Cette année encore, le rendez-vous était pris mais cette fois-ci la météo n'étant pas de notre côté, cela s'est déroulé à la salle des fêtes. Mais ce fût tout autant un succès !

Habitants, spectateurs, danseurs tout le monde y a trouvé son compte.

De belles découvertes musicales avec BANDAPART, groupe de jazz, ainsi que DILETTANTI, musique classique dans l'église.

Un grand merci à tous.

Thierry, Olivier, Laurène, Willy et ses trompes, merci à vous de nous rester fidèles.

Merci à Robert et ses musiciens de l'école de musique de La Flèche pour leur participation.

**Rendez-vous pris pour 2025 !**



## MARCHÉ DU TERROIR

Seconde édition de notre marché du terroir.

Plus de 50 exposants/artisans ont investi le centre bourg.

Quel plaisir de retrouver cette dynamique et une météo parfaite cette année.

**Le rendez-vous est prévu pour juin 2025.**



## CONCERT À LA SALLE DES FÊTES

En avril, nous avons eu le plaisir de recevoir l'ensemble à cordes de La Flèche.

Nous avons chanté et dansé autour de musiques de films et musiques traditionnelles.

Merci à Martine, Véronique et tous les musiciens pour ce beau moment de convivialité et de partage.



## THÉÂTRE

Petite nouveauté pour notre mandat, une troupe de théâtre du Lude est venu jouer sur les planches de notre salle des fêtes.

Rendez-vous réussi car une cinquantaine de personnes ont répondu présent.

Une pièce comique « **André Le Magnifique** » jouée entre autres par Gérard LÉBOIS bien connu de notre village. Un bon moment de convivialité.



## LOTISSEMENT LES GRAVIERS II & III

### LOTISSEMENT LES GRAVIERS II

Il ne reste plus que 3 lots de 630 m<sup>2</sup> à 639 m<sup>2</sup> au prix de 24€ le m<sup>2</sup> et une parcelle de l'Ouche (près du jeu de la boule de fort) de 1433 m<sup>2</sup> au prix de 20€ le m<sup>2</sup>.

### LOTISSEMENT LES GRAVIERS III

Le permis d'aménager a été accepté le 11 octobre 2024. Dans un premier temps, les lots 1 à 4 et 11 à 14 seront viabilisés.

#### CONTACT

Mairie de Thorée-les-Pins

Tél. : 02.43.45.61.81



## NOUVEAUX EMPLOYÉS

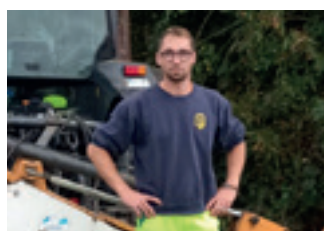

**M. Guillaume HEULIN**



**Mme. Natacha FORGET**

Agent technique communal, recruté le 17 juin 2024, exerce les fonctions d'agent d'entretien, de maintenance des équipements et bâtiments communaux et valorisation des espaces publics (voirie, espaces verts).

Agent technique au sein du SIVOS Savigné-Thorée, recrutée le 1er septembre 2024, assure le service des repas et l'entretien de la cantine avec Mme Catherine CHOLLET, responsable de la cantine.





# JOURNÉES DU PATRIMOINE

Elles se sont déroulées le week-end des 21 et 22 sept. 2024.

## BOULE DE FORT

Samedi matin de 8h à 12h - Initiation à la boule de fort.  
Le public a pu assister à des démonstrations et s'exercer à ce sport très technique.  
Merci à l'association pour sa patience et ses précieux conseils.



## LA CHAPELLE DE LA COMMANDERIE

Elle date du 13<sup>ème</sup> siècle et appartient à Mme BOULFRAY.  
Des documents et cartes diverses ont permis au public de découvrir cette belle bâtisse.



## LA CIDRERIE

Elle appartient à Mme DHONNEUR. Elle a pris plaisir à refaire tout l'historique des installations (pressoir, cuves, objets divers) et à partager sa passion.



Une cinquantaine de personnes se sont déplacées et ont été surprises de découvrir ces 2 sites d'une qualité exceptionnelle.

Le samedi 21 et dimanche 22 septembre de 9h à 18h, vous avez pu également découvrir ou redécouvrir l'église Saint-Germain et la chapelle du cimetière (visite libre).

Merci aux propriétaires privés et à l'association de la Boule de Fort pour leurs contributions à ces journées.



Arrivée des moutons sous l'œil des enfants de l'école

Restauration zone humide	31 616 € HT
Agence de l'eau 50%	15 808 € TTC
Région 20%	9 485 € TTC
Commune 20%	6 323 € HT

## ENVIRONNEMENT

Dans le cadre du Contrat Territorial de l'Eau, la Commune a aménagé les parcelles lui appartenant de part et d'autre du ruisseau des Cartes.

Des subventions ont été attribuées pour la préparation des sols, clôtures, abris et abreuvoirs pour animaux.

A l'issue de ces travaux, un **éco-pâturage** a été mis en place sur une surface de 2ha 84a 79ca.

Un bail a été signé avec « **Écopattes** » qui met gratuitement à disposition ses animaux en rotation sur les parcelles communales.

Les enfants de l'école pourront profiter de la proximité de l'élevage ovin. Des animations pédagogiques pourront être réalisées auprès de l'école ou associations pour sensibiliser le public à l'environnement et à la biodiversité.



## BÂTIMENTS COMMUNAUX

### LA BAMBOCHE

La bamboche ayant pris un essor considérable cette année, il a fallu prévoir quelques modifications. Des travaux ont donc été effectués, en voici le détail :

Mise aux normes de la fosse septique, suite à une augmentation de la fréquentation de l'établissement. Les travaux ont été réalisés par la SAS TRUDELLE pour un montant de 13 662,05 € HT.

Installation de portes métalliques pour un montant de 3 205,70 € HT, suite au vandalisme dont a été victime la Bamboche.

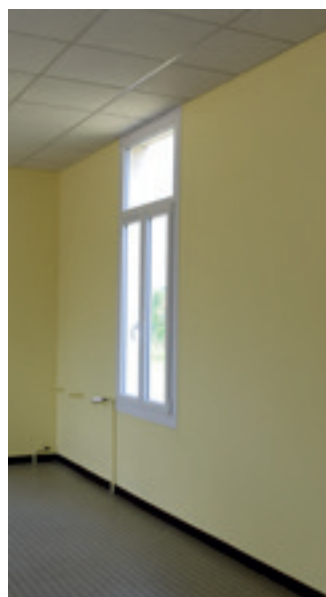

### LA CANTINE

Réfection de la peinture de la salle de la cantine et du couloir. Travaux réalisés par l'entreprise Sébastien FORGET pour un montant de 5 217€ TTC.





## ÉNERGIES RENOUVELABLES

Sur le parc photovoltaïque, ancien site de la déchetterie, les travaux continuent.

**Travaux préparatoires (débroussaillage, terrassement, VRD, clôtures) :** de mi-Octobre 2024 à mi-Janvier 2025 avec l'entreprise TRIFAULT TP.

**Structures (fondations, montage structures et modules) :** de Janvier 2025 à fin Avril 2025 avec l'entreprise AXIAL.

**Pose et raccordement des onduleurs et des transformateurs :** de mai à fin juin 2025  
**Mise en service prévisionnelle :** fin 2025.

## VOIRIE

CHEMIN DES COSNUÈRES

Réfection suite aux fortes pluies.

- Travaux réalisés par l'entreprise THUILLIER pour un montant de 3 748€ HT.



## SÉCURITÉ

Bilan des 2 radars pédagogiques du 11 avril 2024 au 16 septembre 2024 sachant que la vitesse maximale autorisée en agglomération est de 50 km/h.



Installation du radar

	Entrée Hameau des Cartes Route de Vaulandry	Entrée Hameau des Cartes Le Parc
Nombre de valeurs mesurées	7 104	17 568
Vitesse moyenne	50 Km/h	55 km/h
85% de véhicules roule entre	0 et 62 Km/h	0 et 68Km/h
<b>Vitesse maximale</b>	<b>110 Km/h</b>	<b>130 Km/h</b>
Excès de vitesse	50%	65%

## ACTIVITÉS ÉCONOMIQUES



### OUVERTURE DE LA CARRIÈRE LA LIGÉRIENNE



L'entreprise Ligérienne Granulat vient d'ouvrir une nouvelle carrière au « Bauchet » entre La Flèche et Thorée-les-Pins. Un projet qui a démarré en 2014 avec une enquête publique.



Elle extrait les granulats du sol et les transporte par tapis roulant jusqu'au cœur de son installation où la matière est lavée et triée suivant certains calibres et au besoin concassée pour être vendue aux entreprises et aux particuliers.

**La carrière du Bauchet s'étend sur 58 ha sur les communes de Thorée-les-Pins et La Flèche.** 47 ha seront exploités sur une durée de 25 ans. La production annuelle envisagée et autorisée est de 180 000 tonnes ce qui représentera 28 rotations de camions par jour.

**L'entreprise respecte la stricte réglementation environnementale.** Des aménagements ont été réalisés : une lande sèche, des amoncellements de pierres, la création d'une mare afin que papillons, criquets, batraciens, lézards soient protégés.

**Ventes aux entreprises et particuliers / Livraison toutes quantités**

**Horaires :**  
7h30 - 12h30 / 13h30 - 16h45  
Lundi / Mardi / Mercredi / Jeudi  
  
7h30 - 12h30 / 13h30 - 16h30  
Vendredi

**CONTACT**  
**Ligérienne Granulat**  
**Le Bauchet**  
**72800 THORÉE-LES-PINS**

**Produits :** Sables, graviers et mélange alluvionnaires  
Graves 0-20 et 0-31.5



### GAEC LA DRONNIÈRE

**Lumière sur Sandrine et Charlie, deux passionnés passionnants.**

Je suis allée à leur rencontre sur une fin d'après-midi pour m'immerger dans leur monde d'agriculteurs/producteurs. Leur journée débute à 6h30, voire plutôt l'été.

J'ai pu donner à manger aux veaux et ensuite faire la traite. Entre 70 et 80 vaches laitières viennent matin et soir au passage de la traite (semi-manuelle). J'ai pu constater qu'il fallait « des bras » pour tenir le gobelet trayeur !!

Environ 1500 litres de lait sont récoltés par jour, une partie part en coopérative l'autre est utilisée par Sandrine pour la transformation (yaourts, fromages, riz au lait, confiture de lait, ...). **On retrouve tout cela à la vente à la ferme les mardis et vendredis et également sur les marchés (Château-du-Loir, La Suze-sur-Sarthe, Château-La-Vallière) et épiceries (SAFL, Proxi Luché-Pringé, ...).**

Cette entreprise existe depuis trois générations. Les grands parents MARTIN, les parents BELLANGER-BIDAULT et Sandrine et Charlie depuis juin 2019. L'un sort d'une formation agricole et l'une a appris sans formation théorique mais tout simplement en pratiquant. L'activité se développe car aujourd'hui la ferme compte deux salariés, l'une à la transformation et la seconde à la traite. On peut envisager une 4<sup>ème</sup> génération pour le couple car deux minis fermiers suivent pour perdurer l'aventure.

### LA POMME DE PIN

**La Pomme de Pin, le rendez-vous gourmand.**

**Une cuisine française authentique et locale. Ce n'est pas moi qui le dis mais bien le guide gastronomique Gault & Millau.**

Cette année 2024 a été marquée pour l'établissement par la parution dans ce guide.

Chaque année, le guide jaune référence ses meilleurs adresses de restaurants dans toute la France.

**« Ce restaurant familial et chaleureux est devenu le rendez-vous incontournable du village, mariant tradition et créativité pour une expérience gourmande assurée ! »**

Que l'aventure dure et perdure.





# M. Alexandre ROUSSEL

## JOCKEY

Une fin de carrière pour un célèbre jockey à Thorée-les-Pins.

Alexandre Roussel, habitant de Thorée-les-Pins, a décidé de mettre un terme à sa carrière de jockey. Après avoir débuté comme jockey d'obstacle, il explosa sur le tard en plat. **Il raccroche les bottes à 49 ans après avoir signé plus de 1300 succès, avec de nombreux bons souvenirs en tête.**

Après avoir été dans les pelotons pendant plus de 30 ans, Alexandre se sera forgé un palmarès impressionnant. Originaire de la région d'Aubagne dans le sud-est de la France, Alexandre rentre en apprentissage durant son adolescence. Puis, il ira à l'école de Graignes dans la Manche. C'est en obstacle que le jeune homme a fait ses armes. D'abord installé dans la Manche, avant d'arriver en Sarthe, comme il aime à le dire « j'étais un jockey tardif ».

**Les courses chez les Roussel c'est aussi une histoire de famille.** Sa femme Olivia, originaire de la Manche a été cavalière, et a été à ses côtés durant une grande partie de sa carrière, dans les bons comme dans les mauvais moments. De par sa longévité, Alexandre aura également eu l'opportunité de monter plusieurs saisons aux côtés de son fils Léo.



En 2023, il a signé 37 succès et son père 52. Ils ont d'ailleurs, tous les deux, été récompensés cette année à la soirée des Cravaches de l'Ouest. Eternel Poulidor lors de ces cérémonies, **Alexandre est tout de même parvenu à décrocher une Cravache d'Or en 2017.**

Lorsqu'on lui demande qu'elle a été sa plus grande qualité durant sa carrière, Alex nous répond : « **la fidélité. J'ai toujours été droit dans mes bottes. Quand j'ai annoncé que j'arrêtais, j'ai reçu de très nombreux textos et appels d'entraîneurs, jockeys actuels ou passés, cela m'a touché.** ». Assurément, c'est une page des courses de l'ouest qui se tourne avec la retraite d'Alexandre.

# M. Rémi BOTTIER

## STATION MÉTÉO



**Dans notre commune, il existe une passion peu commune mais fascinante : celle de M. Rémi BOTTIER,, un habitant qui nourrit une passion profonde pour la météorologie et la climatologie.**

Depuis l'âge de 6 ans, il se consacre à l'étude des phénomènes atmosphériques et à la compréhension des changements climatiques. Son intérêt du départ pour la neige et les orages ont développé cette envie de comprendre la météo.

Il écoutait chaque soir sur France Inter à 19H55 les bulletins de la météo marine qui étaient ce qu'il y avait de plus précis. Avec ces données et ses lectures, il tentait de comprendre, créer des cartes et faire ses prévisions. C'est à cette époque qu'il a pu faire part de ses connaissances au cours d'un exposé de deux heures sur la météo en étonnant son professeur de français.

**Rémi ne se contente pas de suivre les tendances météorologiques :** il collecte minutieusement des données depuis des années à l'aide d'instruments de mesure installés dans son jardin. Sa passion pour la climatologie, une branche plus vaste, l'a également poussé à s'intéresser aux enjeux du changement climatique.

Merci à Rémi pour l'accueil et le temps consacrés à partager sa passion. Un échange très enrichissant.

ANNÉES	1999	2000	2001	2002	2003	2004	2005	2006	2007	2008	2009	2010	
Nombres de mm	840	960	875	745	610	600	490	686	725	715	625	595	
ANNÉES	2011	2012	2013	2014	2015	2016	2017	2018	2019	2020	2021	2022	2023
Nombres de mm	488	855	752	762	632	698	584	885	690	670	680	548	774

Relevés pris chaque année depuis 24 ans aux Cartes ce qui représente un travail de tous les jours.



# THORÉE EN IMAGE



DÉCEMBRE

2023

Gôter des plus de 62 ans



DÉCEMBRE

2023

Chants de Noël



FÉVRIER

2024

Inondations



FÉVRIER

2024

Manifestation fermeture de classe



MARS

2024

Broyage dans la zone humide



MARS

2024

L'école d'autrefois



AVRIL

2024

Remise prix du fleurissement



AVRIL

2024

Concert



MAI

2024

Mise en place des abris pour moutons



JUIN

2024

Fête de la musique



JUIN

2024

Marché du terroir



SEPTEMBRE

2024

Rentrée des classes



NOVEMBRE

2024

Halloween



NOVEMBRE

2024

Cérémonie du 11 novembre



NOVEMBRE

2024

Engazonnement du cimetière



## CHANTIER ARGENT DE POCHE

**Du 22 au 26 avril 2024 se sont déroulés des chantiers sur la commune. Trois jeunes de 14 à 17 ans encadrés par 3 élus municipaux ont réalisé différentes prestations sur 5 après-midis :**

- Peinture des portes de l'église et vitrine d'affichage
- Lasure de la charpente du square de la Mairie
- Peinture de l'enduit des murs du passage couvert de la Mairie
- Peinture des plots et rambardes du Pont du Ruisseau des Cartes, rue des Ecoles
- Peinture des portes du lavoir
- Lasure des tables de l'aire de pique-nique à l'ancienne baignade au Bord du Loir

A l'issue de ces travaux, une cérémonie a été organisée en mairie en présence d'un parent, du représentant de la CISPD de la Communauté de Communes du Pays Fléchois ainsi que les élus et employés municipaux.

Un chèque de 75.00 € a été remis à chaque jeune.

Une expérience à renouveler !



*Peinture de l'enduit des murs du passage couvert de la Mairie*



*Trois jeunes de 14 à 17 ans récompensés*



## FOOTBALL

**Un contrat de mise à disposition des équipements sportifs a été conclu avec l'Association Sportive de Clermont-Créans pour l'utilisation du terrain de football de la Commune d'octobre 2024 à fin janvier 2025.**

Trois séances d'entraînement des U11 aux seniors sont prévues par semaine : mardi (18h00-21h30), mercredi (18h00-19h30) et vendredi (18h00-21h30).

Les frais d'électricité, d'eau des vestiaires ainsi que l'éclairage du terrain sont totalement pris en charge par le club.

Des plateaux pourront également être organisés le samedi matin.

## PASS ÉTÉ

Cette année, la communauté de communes du Pays Fléchois et la commune de Thorée-les-Pins se sont associés pour proposer une semaine d'animations à nos enfants.

Pour 15€, du 22 au 26 juillet 2024, tous les matins de 9h à 12h, nos plus jeunes ont pu découvrir le kayak, le vélo, l'escalade, le tir à l'arc, etc., ...

Un petit groupe assidu s'est formé tout au long de la semaine. A réitérer pour l'année prochaine.





## L'ESPRIT LIBRE

*Prestation de service pour gardiennage d'animaux à domicile*  
2 bis, route de Vaulandry - Les Cartes  
72800 Thorée-les-Pins  
Tél. : 06.74.35.21.01.



## VANOU COIFF

*Coiffeur-Visagiste*  
2, rue de la Gare  
72800 Thorée-les-Pins  
Tél. : 02.43.45.42.31.

## M. ET MME QUARTIER CHRISTOPHE

*Plâtrerie-isolation-aménagement de combles*  
*Qualification RGE*  
15, rue du Pont - Les Cartes  
72800 Thorée-les-Pins  
Tél. : 02.43.45.18.33.

## M. ET MME JABLIN JEAN-PIERRE

*Stockage de céréales*  
La Lande Chalubot  
72800 Thorée-les-Pins  
Tél. : 02.43.94.78.91.



## Studio Arenzo

DESIGN & COMMUNICATION

## STUDIO ARENZO

*Design produit et communication visuelle*  
2 bis, route de Vaulandry - Les Cartes  
72800 Thorée-les-Pins  
Tél. : 06.74.35.21.01.



## GAEC DE LA DRONNIERE

*Vente de lait cru, fromage de vache, riz au lait et yaourt en direct de la ferme*  
le mardi et le vendredi  
Horaire été : de 16h00 à 19h00  
Horaire hiver : de 16h00 à 18h00  
Possibilité de visite à la ferme tous les vendredi à partir de 17h00 sur réservation  
Tél. : 06.16.60.27.79.



## LA BAMBOCHE DU LOIR

*Bar - Guinguette*  
Au Bord du Loir  
72800 Thorée-les-Pins  
Sans réservation  
labambocheduloir@gmail.com

## DÉPANNAGE BRICO E I

*Homme toutes mains*  
*Travaux intérieur/Extérieur*  
M. SALÈS Fabien  
Les Fosses aux Mines  
72800 Thorée-les-Pins  
Tél. : 06.84.74.92.27.  
depanne.brico@outlook.fr



## JB MAÇONNERIE

## JB MAÇONNERIE

*Maçonnerie*  
72800 Thorée-les-Pins  
Tél. : 07.86.93.60.83.  
brardjulien@outlook.com



## GOULETTERIE ÉQUITATION

La Gouletterie  
72800 Thorée-les-Pins  
Tél. : 07.78.19.18.98.  
gouletterie.equitation@gmail.com

## MME DOHIN FLORENCE

*Gestionnaire Forestier Professionnel*  
La Bredinière  
72800 Thorée-les-Pins  
Tél. : 06.67.24.19.62.  
florence-dohin@wanadoo.fr  
CAGEF

## M. GOULVENT ROMÉO

*Homme toutes mains-Travaux de maçonnerie-Réalisation de salle de bain*  
Beauverger  
72800 Thorée-les-Pins  
Tél. : 06.72.08.68.78.

## M. ET MME ANDROUIN GEORGES

*Producteurs de fruits et légumes*  
Les Rosiers  
72800 Thorée-les-Pins  
Tél. : 02.43.45.64.64.

**NOUVEL  
ARTISAN**



## M. ET MME ANDROUIN NOËL

*Producteurs de fruits et légumes (vente directe pomme-poire-fraise-asperge-pomme de terre...)*  
La Gouletterie  
72800 Thorée-les-Pins  
Tél. : 02.43.45.60.38.



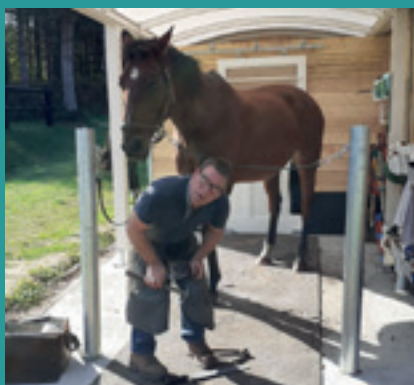

## M. DENIS SÉBASTIEN

Maréchalerie

17, rue de la Gare  
72800 Thorée-les-Pins  
Tél. : 06.81.97.88.46.



## ETS LANDAIS OLIVIER

Charpente-couverture-zinguerie  
Rénovation - Neuf - Extension - Entretien  
- Réparation - Nettoyage -  
Etudes personnalisées - Conseils  
8, route de Savigné  
72800 Thorée-les-Pins  
Tél. : 06.08.31.29.48.  
ets.landais@gmail.com



## MATIÈRES VIVANTES VALORISATION

Bois énergie (paillage bois, écorce pin,  
compost, terreau de plantation)  
La Croix Marie  
72800 Thorée-les-Pins  
Tél. : 02.43.94.67.82.  
Gérant : M. Ludovic DUFEU  
www.matières-vivantes.fr  
contact@matieres-vivantes.fr



## LA POMME DE PIN

Restaurant

Ouvert du Lundi au Samedi  
Lundi : 9h-14h  
Mardi au Vendredi : 7h30-14h  
Mardi et Jeudi : 16h30-19h  
Samedi : 8h-12h

2, place de l'Église  
72800 Thorée-les-Pins  
Tél. : 02.43.94.46.16.  
www.la-pomme-de-pin.fr

## M. FONTENEAU BENJAMIN

Plombier-électricien

Le Buisson  
72800 Thorée-les-Pins  
Tél. : 06.74.15.42.33.



Coup de Pousse

PAYSAGISTE

## COUP DE POUSSE

Paysagiste

M. Matthieu Dinguidar  
Lieu-dit La Barrière  
72800 Thorée-les-Pins  
Tél. : 06.38.58.06.18.  
coupdepousse.info@gmail.com  
www.coupdepousse-paysagiste.fr



## SAS PS RAVALEMENT

Enduits-réparation de pierre-rénovation

M. Sébastien PIVERT  
72800 Thorée-les-Pins  
Tél. : 06.27.84.30.92.  
psravallement@gmail.com

## A.J. FRUITS

Producteur de fruits et légumes  
3, rue des Ecoles  
72800 Thorée-les-Pins

## SAS CROQ'POM

SCEA ANDROUIN Alexandre  
Producteur de fruits et légumes  
La Vigne  
72800 Thorée-les-Pins

NOUVEL  
ARTISAN

## M. SÉBASTIEN FORGET

Travaux de peinture et sol  
7, rue du 8 mai 1945  
72800 Thorée-les-Pins  
Tél. : 06.03.21.86.51.  
sebastien.forget.psf@outlook.fr



NOUVEL  
ARTISAN

## KÉVIN JARDIN ET EXTÉRIEURS

Entretiens de vos extérieurs  
20, rue Principale  
72800 Thorée-les-Pins  
Tél. : 06.84.74.92.27.  
depanne.brico@outlook.fr

## QUELQUES CHIFFRES

### EFFECTIFS DU SIVOS DEPUIS SA CRÉATION

	2004	2009	2013	2014	2015	2016	2017	2018	2019	2020	2021	2022	2023	2024
Effectif Thorée	47	53	74	78	75	74	67	61	56	51	49	53	44	39
Effectif Savigné	19	39	25	28	19	15	17	18	19	17	23	23	18	29
Autres communes	-	6	5	3	1	1	1	1	1	1	0	0	0	0
<b>Effectif total</b>	<b>66</b>	<b>98</b>	<b>104</b>	<b>109</b>	<b>95</b>	<b>90</b>	<b>85</b>	<b>80</b>	<b>76</b>	<b>69</b>	<b>72</b>	<b>76</b>	<b>62</b>	<b>68</b>

### INTERVENTIONS POMPIERS DE LUCHÉ-PRINGÉ - SAINT-JEAN-DE-LA-MOTTE

Types d'interventions	2015	2016	2017	2018	2019	2020	2021	2022	2023	2024
Feu de broussailleuse et sous bois	5	3	1	4	6	2	3	1	3	4
Feu de voiture et divers (char)	-	-	3	1	-	1	1	3	-	-
Secours à victime	19	13	6	16	22	17	18	13	23	23
Accident de la circulation	5	3	2	2	5	4	3	2	4	3
Protection de biens	-	6	-	-	-	-	-	-	-	-
Ouverture de porte	-	-	-	-	-	-	-	1	-	-
Destruction d'hyménoptères	-	-	-	-	-	-	-	1	-	1
Divers (chute d'arbre)	-	-	2	6	-	-	1	-	1	-
<b>Total</b>	<b>39</b>	<b>31</b>	<b>28</b>	<b>28</b>	<b>33</b>	<b>24</b>	<b>26</b>	<b>20</b>	<b>31</b>	<b>31</b>

#### POMPIERS

LE CENTRE DE SECOURS DE LUCHÉ-PRINGÉ/ST JEAN DE LA MOTTE, RECHERCHE EN PERMANENCE DES SAPEURS-POMPIERS.

N'hésitez pas à aller vous renseigner et vous inscrire auprès des responsables de centre. Les jeunes de Thorée-les-Pins seront également les bienvenus. Il ne faut pas oublier que le centre de Luché-Pringé/St Jean-de-la-Motte intervient sur notre commune.

#### PERMIS DE CONSTRUIRE ET DÉCLARATIONS DE TRAVAUX EN LIGNE SUR LE GUICHET UNIQUE

Lors de tout aménagement, que ce soient, construction, agrandissement, abri de jardin, garage, piscine, pose de photovoltaïque, pose de clôture, pose de portail, modification de l'aspect extérieur d'une habitation, etc... ; il est obligatoire de faire une demande en Mairie.

Le dossier à remplir dépendra de la nature et de la superficie des travaux que vous engagez.

L'autorisation de permis de construire ou de déclaration de travaux que vous avez obtenue, doit être affichée de façon à pouvoir être lue par toute personne passant sur la voie publique.

S'adresser en mairie pour tous renseignements, avant de commencer les travaux.

#### PERMIS DE CONSTRUIRE

2008	2009	2010	2011	2012	2013	2014	2015	2016	2017	2018	2019	2020	2021	2022	2023	2024
11	7	7	8	6	5	8	9	4	2	3	10	4	9	13	9	8

#### DÉCLARATIONS DE TRAVAUX

2010	2011	2012	2013	2014	2015	2016	2017	2018	2019	2020	2021	2022	2023	2024
10	6	7	12	9	9	3	16	12	8	15	23	16	16	17

**Depuis le 1er décembre 2023, la Commune de Thorée-les-Pins et son service instructeur ont mis en place un guichet unique de demande d'urbanisme en ligne.**

Ce nouveau portail numérique vous permet de déposer vos demandes d'urbanisme en ligne, directement depuis le site internet de la Commune. Vous pourrez suivre l'examen de votre demande et également recevoir vos notifications et vos autorisations directement via le guichet unique de demandes d'urbanisme en ligne : <https://pays-flechois.geosphere.fr/>

On vous rappelle toutefois que la dématérialisation est une alternative, il est toujours possible de déposer ses demandes d'urbanisme au format papier. Renseignez-vous auprès de votre service urbanisme ou sur le site : [www.thoree-les-pins.fr](http://www.thoree-les-pins.fr)



# ÉCOLE PRIMAIRE

## Une école prête à rebondir

On constate que les effectifs varient avec une tendance à la baisse depuis 2016 où l'école comptait 86 élèves à la rentrée. L'année suivante, il n'y en avait déjà plus que 77, puis 80 en 2018. Dès lors, la baisse devient significative : 75 élèves à la rentrée 2019, 67 en 2020 puis 70 en 2021.

Il y a deux ans, nous étions 77 élèves avant d'enregistrer de nombreux départs suite à des déménagements en raison de mutations professionnelles début 2023. Les 9 passages de CM2 au collège et la cohorte de seulement 3 PS l'an passé ont finalement fait rebaisser les effectifs. En mai 2024, nous n'étions même que 63 élèves et avons fini l'année scolaire à 66 élèves.

Comme vous l'expliquent 3 de nos CE2, la fermeture de classe qui découle de cette tendance ne paraissait pas évidente aux premiers abords :

« Alors que nous n'étions que 65 à la rentrée 2023, nous étions 69 à celle de 2024. 5 CM2 sont partis en Juin et nous avons accueilli 13 nouveaux élèves à la rentrée, dont 11 petites sections. Depuis, déjà trois élèves sont partis et deux autres sont arrivés. »

Mais c'est la tendance sur ces 6 dernières années qui a été prise en compte par les institutions de l'Education Nationale. Ainsi, nous revenons à des classes de 23 élèves, ce qui est tout à fait normal, mais à triple niveau cette fois. Si ce mode d'enseignement exige un rythme soutenu de la part des enseignants, il est toutefois très favorable à une émulation entre élèves, à la mise en place de mentorat, à une prise en compte fine des élèves à besoin et à un gain d'autonomie pour les meilleurs.

Le dynamisme actuel des communes du SIVOS en matière d'aménagements dans et autour de l'école ainsi que dans la petite enfance, nous ouvre toutefois des perspectives de réouverture. En attendant, les soutiens des multiples partenaires de l'école comme celui considérable de l'Association des Parents d'Elèves, favorisent le maintien de ce climat scolaire tant agréable que constructif, qui caractérise notre école rurale.

**Les élèves de la classe de CE2-CM vous racontent, suite à un travail de ciblage et de recherche de l'information ainsi qu'un effort important de production d'écrit, leur vie d'élève en commençant par un récit des événements de l'an passé, avant de revenir sur les nouveautés de cette rentrée.**



## NOTRE HISTOIRE AU MARAIS DE CRÉ

Nous avons fait trois balades au marais de Cré. C'étaient des mardis et les guides étaient Chantal et Nolwenn du CPIE. Nous avons vu des animaux : des Crapauds, des grenouilles, des salamandres, des hérons cendrés et d'autres animaux. La 1<sup>ère</sup> sortie était en octobre, la 2<sup>ème</sup> en février et la dernière en Juin. Les classes de CE1-CM1 et CE2-CM2 y sont allées, avec les animatrices, les maîtres et maîtresses.

À la première séance, on a fait des moulages en plâtre avec des empreintes d'animaux. À la 2<sup>ème</sup> séquence, on a ramassé des crapauds et des grenouilles dans les crapauducs pour les compter. La communauté de commune du Pays Fléchois a fabriqué des tunnels qui passent en dessous de la route. Ils peuvent ainsi sortir et rentrer au marais de Cré avant et après la saison de reproduction. À la dernière séance, on a pris des filets et des boîtes avec une loupe sur le couvercle, un parapluie chinois. On a attrapé des papillons, des libellules et puis des insectes. On les a nommés grâce à des clés d'identification.



## PRÉSERVONS LA NATURE !

### Nous avons réalisé un ramassage dans Thorée-les-Pins en Mars 2024.

Cela sert à enlever les déchets partout pour le bien de la planète et rendre la ville plus propre. Toute l'école a participé de même que toutes celles du territoire qui a obtenu le label E3D (École en Démarche de Développement Durable). Nous avons marché autour de l'école en nous répartissant les secteurs.

Nous avons ramassé un pneu ce qui était assez lourd. Puis, pour peser, nous avons accroché un dynamomètre à un arbre : 21,6 kg. Ensuite, nous avons trié les déchets : plastique, carton, mégot, verre.

### DE L'ŒUF À LA COCCINELLE

La classe de CE1-CM1 a participé à un projet « coccinelles » avec les maternelles. Après les œufs, ils ont vu des larves : ce sont des bébés coccinelles. Les CE1 et les CM1 devaient poser des questions aux maternelles. Tous les jours, on regardait si aucune larve n'était partie. Dans la classe des CE1-CM1 il y en avait une qui était partie sur le bureau de la maîtresse Laurannie. Nous avons aussi travaillé sur le cycle de vie des coccinelles. Après, on les a relâchées au city stade.

### ECHECS ET MATHS

Les classes de PS-MS, de GS-CP et de CE1-CM1 ont fait « échecs et maths » avec M. Leroyer. Quand on entrait dans la salle des fêtes, on voyait des plateaux d'échecs en plastique avec des scratchs. C'était à partir de mars. Il y en a à qui ça a plu et d'autres à qui ça a moins plu.

Au mois de mai tous les élèves ont participé à un tournoi d'échecs sous le préau. Ils étaient par groupe de 4 : 2 grands et 2 petits. Enfin, les GS-CP ont fait un tournoi d'échecs à la Monnerie avec environ 250 élèves. Ils ont ramené un trophée à l'école.



## L'ÉCOLE D'AUTREFOIS

Tous les élèves ont participé à une séance de classe au milieu de l'exposition « l'école d'autrefois » nous étions à la salle des fêtes et M. Leroyer nous a montré des matériels datant du début du XX<sup>ème</sup> siècle : des affichages et des objets d'époque. Nous avons découvert comment travaillaient les élèves de cette époque, « nos ancêtres ». Il nous a montré aussi des stylos plume puis on a pris des photos. Ensuite les élèves ont retravaillé sur cette période de l'Histoire en classe.

## DES SORTIES SPORTIVES

### PISCINE

Nous sommes allés à la piscine de la Flèche pour apprendre à nager avec l'école. Nous nous sommes répartis en groupes. Nous étions soit avec un parent qui nous accompagnait, soit avec un professeur, soit avec un maître-nageur. Et nous y allions avec les élèves de la GS au CM2 pour 10 séances, une fois par semaine et 45 min dans l'eau.

### « MAI À VÉLO »

Les CM sont partis à la Monnerie pour rencontrer les CM de 4 autres écoles. Pour découvrir la pratique du vélo, ils ont fait 4 ateliers : maniabilité, sécurité routière, réparation et parcours. Ils ont adoré !





## SALLE D'ESCALADE ET CENTRE AQUATIQUE



Le 4 juillet, les CE-CM ont enfilé des baudriers autour de nous et on a aussi mis comme des chaussons pour ne pas nous faire mal aux pieds. On nous a mis aussi un mousqueton accroché à une corde, et après les autres tiraient pour nous maintenir un peu : ils nous «assuraient» sur des grandes voies de 8m de haut en salle. Après un pique-nique bien mérité, nous avons découvert le bassin olympique et les toboggans d'Aquavita pour finaliser cette journée sportive.

## ESCAPADE

Les GS-CP sont partis en car pour aller à un centre équestre. Ils ont fait du poney et ils ont eu la chance de rencontrer un maréchal ferrant qui a posé des fers à cheval devant eux.

## OLYMPIADES

À la Monnerie le 24 juin, les CE-CM ont rejoint les élèves de 4 autres écoles. Répartis en 6 équipes avec un professeur ou un parent, nous nous sommes mesurés aux équipes des autres écoles : à la course, au saut en longueur, au rugby à 7, au basket 3 contre 3, au lancer d'anneaux, et au lancer de vortex.

DES « OLYMPIADES »  
CONVIVIALES À L'ÉCOLE.



Le vendredi 23 février 2024 nous avons fait des olympiades à l'école nous avons fait 5 épreuves : la tour de Kapla la plus haute, une course en relais sur deux parcours, le jeu du château (ce sont des plots qu'il fallait faire tomber avec des ballons), le lancer de sac de sable dans le trou.

100 jours avant les JO les élèves de l'école ont encore une fois tous été mélangés et répartis pour réaliser 8 ateliers autour du nombre 100 et... des jeux olympiques.

Les maternelles et CP ont aussi fait des crêpes que nous avons dégustées lors d'un goûter tous ensemble : « après l'effort, le réconfort ».

## LA FÊTE DE DE L'ÉCOLE

La fête de l'école s'est déroulée le 28 juin 2024. Toutes les classes ont fait des danses ou des saynètes sur le thème des sports olympiques dans la salle des fêtes. Tous les parents étaient là. Il y avait des banderoles avec des drapeaux. Puis, sur la cour, il y avait des stands et un château gonflable. Il y en avait un pour manger, un de pêche aux cadeaux et puis il y avait le chamboule tout, les doudous à tirer et le panier de basket ainsi que le tir au pistolet à balle en mousse, etc.

## LES CANTINIÈRES

Nos passages à la cantine se déroulent ainsi : on rentre dans la cantine puis on enlève nos manteaux. Ensuite, on prend notre serviette et enfin on se met à notre place.

Il y a du nouveau cette année. Le SIVOS a remplacé les serviettes en papier par des serviettes en tissus. C'est pour éviter la pollution. Une autre nouveauté, c'est que la cantinière Fabienne est partie pour un autre travail. C'est Natacha qui l'a remplacée. Les cantinières de l'année 2024-2025 sont donc : Catherine et Natacha.

Catherine est là depuis le mois de novembre 2020. Elle avait remplacé Nadia puis Martine. Elle s'est présentée et a eu la place car elle aime les enfants. Natacha, quant à elle, a fait une 1ère journée pour essayer fin juin. Nous avons bien accueilli Natacha. Son adaptation s'est très bien passée car elle aime les enfants et elle est motivée à rester jusqu'à sa retraite.

## LES MAÎTRESSES

Laure, Caroline, Marion, Laurannie sont toutes parties pour des raisons différentes personnelles ou liées à leur évolution de carrière.

Beaucoup d'élèves sont tristes de leur départ mais nous sommes contents de rencontrer Fanny et Florestine. Elles avaient rencontré Laure, Caroline et Laurannie avant les vacances. Nous espérons que Fanny et Florestine se plaisent ici. Beaucoup d'élèves les trouvent très sympathiques.



Visite des enfants de l'école tous les vendredis matins

## BIBLIOTHÈQUE

Toute l'équipe des bénévoles se tient à votre disposition chaque samedi matin de 10h à 12h au 1er étage de la mairie.

Nous avons un choix de 800 exemplaires de romans, BD, documentaires de 1 an à 99 ans.

Nous comptons sur vous, afin de maintenir la pérennité de la bibliothèque. Nous aurions besoin de nombreux lecteurs. Notre bibliothèque est attrayante, **les livres sont renouvelés 4 fois/an** et l'abonnement est gratuit.



### CONTACT

Joëlle GERMOND (Présidente) :  
Tél. : 06.37.91.76.33.

Équipe de bénévoles :  
Anne-Marie CHOLLET  
Isabelle BOURGOIN  
Manuela PANNEAU  
Frédéric CHAULIEU  
Amandine DUGUET



## LES ASSOCIATIONS

### ASSOCIATION CANINE

M. ESCUDERO Cyrille  
631 Le Fleuret des Bois  
49430 DURTAL  
Tél. : 07.88.34.42.14.  
amicalecanine72@gmail.com  
Facebook : Amicalecanine  
Thoréenne

### SOCIÉTÉ DE PÊCHE - L'ÉTANG DU GUÉ

M. BOUVET Daniel  
7, rue Principale  
72800 THORÉE-LES-PINS  
Tél. : 06.71.41.86.49.

### ANCIEN A.F.N.

M. ALUSSE Marcel  
La Verrerie  
72800 THORÉE-LES-PINS

### SOCIÉTÉ DE PÊCHE LE RUISSEAU DES CARTES

M. AVENANT Roger  
Les Bouleaux  
72800 THORÉE-LES-PINS

### AMICALE DES CHASSEURS DE THORÉE

M. PIEDSNOIRS Joël  
Les Grandes Pièces  
72800 DISSÉ-SOUS-LE-LUDE  
Tél. : 02.43.94.68.60.

### A.P.E. SIVOS SAVIGNÉ - THORÉE

Mme Adeline SIMON  
10, rue des Ecoles  
72800 THORÉE-LES-PINS  
Tél. : 06.10.83.90.22.  
association.apethoreesavigne@orange.fr

### GÉNÉRATION MOUVEMENTS

M. SALE Claude  
6, allée des Genêts  
72800 THORÉE-LES-PINS  
Tél. : 02.43.45.78.54.

### U.S.T. LOISIRS

M. MISTOUFLET Jean-Claude  
38, rue Principale  
72800 THORÉE-LES-PINS  
Tél. : 02.43.45.20.56.

### GYM LOISIRS SANTÉ

Mme PELTIER Katheleen  
La Tremblaie  
72800 THORÉE-LES-PINS  
Tél. : 02.43.94.66.91.

### NOS RACINES EN DANGER

M. LECHEVALLIER Jean-Louis  
La Vallée du Houx  
72800 THORÉE-LES-PINS  
Tél. : 06.80.13.01.11.

### SOCIÉTÉ BOULE DE FORT L'ESPÉRANCE

M. PEYNEAU Alain  
5 La Binetière  
72800 THORÉE-LES-PINS  
Tél. : 06.48.40.12.84.





## GÉNÉRATIONS MOUVEMENT

Le bureau, les adhérentes et les adhérents de Généralions Mouvement Club de Thorée-les-Pins vous présentent leurs bons vœux pour l'année 2025.

Chaque année le canton du LUDE propose aux membres des clubs du canton un séjour ANCV d'une semaine et un séjour cantonal d'une semaine.

Quel que soit votre âge, vous pouvez venir découvrir notre association tous les mercredis de 14h à 18h à la salle des fêtes de Thorée-les-Pins et peut-être devenir adhérent.

Jeux de société, loisirs créatifs, jeux de cartes, lotos conviviaux vous attendent.



*Journée Bowling*



*Spectacle à la Ferme des Bodin's*

### MANIFESTATIONS 2025

31

- **8 JANVIER** : Assemblée générale
- **AVRIL ET NOVEMBRE** : Concours de belote
- **MAI ET NOVEMBRE** : Lotos conviviaux
- **JUIN** : Journée pêche
- **JUIN ET SEPTEMBRE** : Concours de pétanque
- **SEPTEMBRE** : Voyage à définir
- **NOVEMBRE** : Repas annuel
- **17 DÉCEMBRE** : Bûche de Noël

### CONTACT

Président : Claude SALE  
 Trésorier : Jean-Luc BOURGOIN  
 Trésorier adjoint : Robert ANDROUIN  
 Secrétaire : Marie-Françoise SAHUT  
 Secrétaire adjoint : Patricia LANDRY  
 Responsable Loisirs créatifs : Nadine PIRON  
 Membres : Annette COUSIN, Guy JOUAULT,  
 Régis LECOMPERE et Jean-Claude GALBRUN

# AMICALE CANINE THORÉENNE



Ecole du chiot

**L'Amicale Canine Thoréenne est une Association Canine affiliée à l'Association Canine Maine Anjou et la Société Centrale Canine. Agréée par le Ministère de l'Agriculture. Reconnue d'utilité publique**

Elle se situe sur l'ancien terrain de foot de Thorée-les-Pins au lieu-dit « La Lande Chalubot ». Le club cynophile propose différentes disciplines : l'éducation canine, l'obéissance et le ring. **Très prochainement une école pour les chiots sera mise en place, accessible des deux mois.**

Toutes les races, petites ou grandes sont les bienvenues. L'association cynophile est aussi habilitée à dispenser les formations des propriétaires ou détenteurs des chiens de 1<sup>ère</sup> ou 2<sup>ème</sup> catégorie. L'association ouvre régulièrement ses portes, en proposant des journées à thème avec des professionnels du monde animal et des animations permettant de faire découvrir les joies du monde canin au public.

**Pour plus d'informations :** [amicalecanine72.e-monsite.com](http://amicalecanine72.e-monsite.com)

## MANIFESTATIONS 2025

31

- **SAMEDI 15 MARS** : Balade éducative
- **SAMEDI 19 AVRIL** : Chasse aux œufs
- **SAMEDI 14 JUIN** : Cani Rando
- **SAMEDI 04 ET DIMANCHE 05 OCTOBRE** : Concours Ring
- **SAMEDI 13 DÉCEMBRE** : Cours d'éducation nocturne avec passage du père Noël

## CONTACT

Président : M. ESCUDERO Cyrille - Tél. : 07.88.34.42.14.  
 Vice-Présidente : Marie DIBLAR - Tél. : 06.32.37.54.61.  
 Trésorier/ Responsable section Ring : Frédéric VAN IMPÉ  
 Tél. : 06.23.82.09.23.

[amicalecanine72@gmail.com](mailto:amicalecanine72@gmail.com)  
[www.amicalecanine72.e-monsite.com](http://www.amicalecanine72.e-monsite.com)



## L'ÉTANG DU GUÉ

**L'association ETANG DU GUÉ vous souhaite une excellente année 2025.**

Location chambre froide pour les habitants de Thorée-les-Pins : 70€ le week-end.

S'il vous plaît, pour les repas, apportez vos couverts et pour tous renseignements complémentaires, contacter le Président M. Daniel BOUVET au 06.71.41.86.49. ou tout autre personne du bureau.

## TARIFS CARTE DE PÊCHE

- À l'année** : 25€
- À la journée** : 3€ les 2 cannes

## RESPONSABLES ÉTANG ET CARTE DE PÊCHE

BOUVET Daniel - QUARTIER Christophe - TRÉHEL Alexis  
 SAUVAGE Sébastien

## CONTACT

Président : BOUVET Daniel  
 Vice-président : QUARTIER Christophe  
 Trésorier : TRÉHEL Alexis  
 Trésorier Adjoint : FRONTEAU Joël  
 Secrétaire : ROUSSEAU Micheline  
 Secrétaire Adjoint : SAUVAGE Sébastien

## MANIFESTATIONS 2025

31

- **VENDREDI 7 FÉVRIER** : Assemblée générale à 20h00 à la salle des fêtes
- **SAMEDI 5 AVRIL** : Pêche à la truite à partir de 9h00. *Prix du repas 16€ à partir de 13h00*
- **DIMANCHE 6 AVRIL** : Ouverture de l'Étang du Gué à 9h
- **DIMANCHE 1<sup>ER</sup> JUIN** : Fête de la pêche avec méchoui à 13h00 : « Pêche enfant le matin à 9h moins de 14 ans et après-midi, pêche ouverte à tous. *Prix du repas 16€*
- **LUNDI 14 JUILLET** : Journée sociétaires avec repas et pêche. *Prix du repas : 16€ à 13h00.*
- **DIMANCHE 7 SEPTEMBRE** : Fête de la sardine à 13h00 à la salle des fêtes de Thorée-les-Pins. *Prix du repas 16€*
- **SAMEDI 18 OCTOBRE** : Pêche à la truite à 9h00 avec repas « Tripes ». *Prix du repas : 16€*
- **DIMANCHE 16 NOVEMBRE** : Fermeture de l'Étang du Gué à 19h00





## L'ASSOCIATION DES PARENTS D'ÉLÈVES SIVOS SAVIGNÉ/THORÉE

Le bureau de l'Association Parents d'Elèves remercie la mairie, les habitants de Thorée-les-Pins et de Savigné-sous-le-Lude ainsi que les membres actifs et vous souhaite une excellente année 2025.

Pour la rentrée 2024-2025, un achat de vélos draisienne a été fait pour le plus grand bonheur des enfants.

### MANIFESTATIONS 2025

- 8 MARS : Carnaval
- 9 MARS : Loto
- 18 MAI : Pêche
- 27 JUIN : Fête de l'école
- 2 NOVEMBRE : Halloween
- 9 NOVEMBRE : Vide puériculture
- 12 DÉCEMBRE : Marché de Noël



### COMPOSITION DU BUREAU 2024/2025

Présidente : SIMON Adeline  
 Vice-Présidente : GRENET Bénédicte  
 Trésorière : ANDROUIN Jessica  
 Secrétaire : GUILLON Laura  
 Vice-secrétaire : JAMONEAU Charlotte  
 Chargée de communication : MIGNOT Sandy



### NOUS CONTACTER :

Mail : [association.apethoreesavigne@orange.fr](mailto:association.apethoreesavigne@orange.fr)  
 Facebook : APE Savigné Thorée  
 Boîte aux lettres située à l'école

## LES ASSOCIATIONS



### GYM LOISIRS SANTÉ

Nous proposons une activité de remise en forme pour les adultes. La saison 2024/2025 compte 15 adhérents.

Si nous voulons que l'association perdure, il nous faut de nouvelles adhésions. Alors n'hésitez pas à venir nous voir !

Les séances ont lieu le mardi de 18h45 à 20h00 à la salle multi activités de Thorée-les-Pins.

Toutes les séances sont différentes et nous travaillons tous les groupes musculaires (pilates, cardio fitness, renforcement musculaire, stretching ...).

**Inscription possible en cours d'année**

Tarif : 120 € pour l'année

La prochaine saison débutera le mardi 23 septembre 2025.



#### CONTACT

Présidente : PELTIER Katheleen

Tél. : 02.43.94.66.91

Trésorière : TAUGOURDEAU Chantal

Secrétaire : TOURNELLE Karine

Educateur sportif : DOMMERGUE Michel

### UNION SPORTIVE THORÉENNE LOISIRS

Le Président Jean-Claude MISTOUFLET, le bureau et les membres ainsi que les membres bénévoles de l'association U.S.T Loisirs vous souhaitent une bonne et heureuse année 2025.

#### LES MANIFESTATIONS POUR L'ANNÉE 2025

31

- **SAMEDI 17 MAI** : Randonnée pédestre  
Départ de Thorée-les-Pins au Terrain de Vaulembert à 17h
- **DIMANCHE 15 JUIN** : Vide-greniers au Terrain de Vaulembert
- **DIMANCHE 13 SEPT** : Concours de pétanque au Terrain de Vaulembert ouvert à tous.

Les manifestations de l'année 2024 ont toutes bien fonctionné sauf le vide-greniers qui a dû être annulé par manque d'exposants. Celui-ci est reconduit pour 2025 ainsi que toutes les autres manifestations.

#### CONTACT

Président : MISTOUFLET Jean-Claude

Vice- présidente : CHAMPION Annick

Trésorière : CHAILLEUX Paulette

Trésorier adjoint : CHAMPION Alain

Secrétaire : ROUSSEAU Micheline

Secrétaire Adjointe : GERMOND Joëlle

Membres : BOUVET Daniel, GERMOND Michel, CHAULIEU Frédéric, PIEDSNOIRS Jacqueline, FORGET Natacha.

Bénévoles association : MISTOUFLET Lucette, PIEDSNOIRS Joël, FORGET Sébastien, MAUNOURY Olivier.

Si vous voulez rejoindre notre équipe, vous serez les bienvenus.





## BOULE DE FORT « L'ESPÉRANCE »

Le bureau et ses sociétaires vous souhaitent une excellente année 2025.

Le 28 janvier 2024, Jean-Luc, sociétaire et Lucas, junior de moins de 16 ans ont remporté le challenge de l'Innovation organisé par le Comité de boules de fort du Maine. La finale s'est déroulée à la société « la Gaieté » de la Flèche.

Ce challenge rassemblait 27 équipes dont 5 de l'Espérance de Thorée-les-Pins.

Cette année, 5 nouveaux jeunes vont s'initier à la pratique de la boule de fort et espérons-le, participer au challenge en plus de Lucas et Thibault.

Chaque partie se déroule en 1 aller-retour pour trouver le « roule » et 3 allers-retours en compétition, soit une durée d'environ 1h15 à 1h30.

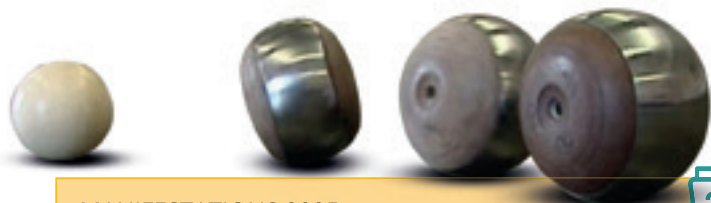

### MANIFESTATIONS 2025

31

- **11 JANV.** : 15 h 30, Assemblée générale
- **17 MAI** : 15 h 30, Finale 1 sociétaire/1 habitant
- **20 JUIN** : 15 h 00, Finale 1 sociétaire retraité/1 retraité
- **20 JUIN** : 19 h 00, Finale 1 sociétaire/1 invité
- **29 JUIN** : 13 h 00, Jambon grillé
- **11 OCT.** : 15 h 30, Finale challenge 1 homme + 1 femme
- **06 DÉC.** : 15 h 30, Finale challenge du Président

### CONTACT

Président : PEYNEAU Alain  
 Vice-président : BARBAULT Thierry  
 Président d'Honneur : LANGLAIS Claude  
 Trésorier : MORTIER Laurent  
 Secrétaire : PELÉ Annie



## LA SALLE MULTI-ACTIVITES

(tables et chaises coques comprises)

**Coin bar** avec réfrigérateur et évier

**Cuisine comprenant :** Chambre froide, lave-vaisselle, four, gazinière, plan de travail, congélateur

**Tables :** 120 cm X 80 cm et 180 cm X 80 cm

**Estrade**

**Le Conseil Municipal a décidé d'offrir la gratuité de la salle une fois par an aux associations de la commune.**

**Pour l'APE, la salle reste gratuite à l'année.**

## LOCATION DE MATÉRIELS

### Table avec 2 bancs

220 x 80 cm – hauteur 78 cm – table de 8 personnes :

**Habitant de la commune :** 2.00 €

**Association de la commune :** gratuit

### Stand 3 m x 3,50 m :

**Habitant de la commune :** 10.00 €

**Association de la commune :** gratuit

### VAISSELLE

Pour les tarifs de location de vaisselle, voir lors de la signature du contrat de réservation de la salle.

Manifestations	ORGANISMES	THORÉE-LES-PINS	HORS COMMUNE	OPTION CUISINE
<b>Repas Dansants</b>	Associations / C.E./	200 €	290 €	Cuisine comprise
	Professionnels	280 €	380 €	
<b>Repas Dansants</b> (Mariages, Banquets, Anniversaires, ...)	1 jour	200 €	290 €	Cuisine comprise
	2 jours	280 €	380 €	
<b>Repas</b> (Sans Danse)	Associations / C.E.	100 €	180 €	Cuisine comprise
<b>Bals - Loto -Spectacles - Concerts</b>	Associations / C.E./ Professionnels	70 €	170 €	Cuisine + 30 €
<b>Vin D'honneur - Galettes</b> (Hors Week-End)	Associations / C.E. / Particuliers	50 €	100 €	Cuisine + 30 €
<b>Concours de Cartes</b> Associations / C.E.	1 jour	70 €	170 €	Cuisine + 30 €
	2 jours	110 €	230 €	
	3 jours	154 €	290 €	
<b>Sépulture</b> (Petite Salle En Semaine)	Particuliers	30 €	30 €	Cuisine + 30 €
<b>Chauffage</b> (du 15/10 au 15/04)	Tous	30 €	30 €	-

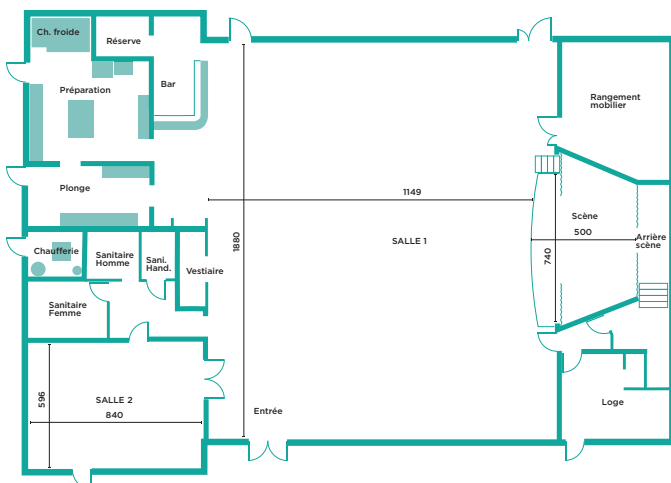

### ATTENTION

Il est rappelé que le tarif « Habitants de Thorée-les-Pins » ne peut être accordé que si c'est un habitant de Thorée-les-Pins qui loue la salle Multi-Activités pour son compte personnel. Le Thoréen doit être l'organisateur de la rencontre.

**Un habitant de Thorée-les-Pins ne peut en aucun cas faire bénéficier une personne extérieure à la commune de son tarif préférentiel. Toute location frauduleuse sera sanctionnée.**





## CIMETIÈRE

### CONCESSION

30 ans : 198.00 €  
50 ans : 281.00 €

### COLUMBARIUM

15 ans : 607.00 € + plaque de porte : 368.00 €  
30 ans : 955.00 € + plaque de porte : 368.00 €

Lors d'un renouvellement, il n'y a pas de plaque de porte à payer.

### CAVURNE

30 ans : 275.00 €

### JARDIN DU SOUVENIR

Dispersion des cendres : gratuit

### LUTRIN

Gravure uniquement (pas de plaques d'identification) avec les mentions suivantes : prénom et nom ; années de naissance et de décès. La police est le style antique. Les lettres gravées sont ensuite recouvertes d'or ou peintes. La 1<sup>ère</sup> gravure sur le lutrin servira d'exemple pour les suivantes.

Les familles doivent mandater les Pompes Funèbres de leur choix pour réaliser la gravure.

Les Pompes funèbres doivent au préalable faire une demande d'autorisation de dispersion des cendres et d'inscription sur le lutrin auprès de la mairie. **Et les familles sont directement facturées par les Pompes Funèbres.**

Le cimetière est un lieu de recueillement pour les familles et nous souhaitons que ce lieu soit calme et agréable.

La commune fait tout ce qu'elle peut pour le maintenir le plus propre possible. **Un engazonnement est en cours de réalisation.**

Nous constatons que des plantations en pleine terre et certains pots de fleurs prennent beaucoup d'ampleur en dehors du terrain concédé. Nous vous remercions de les enlever dès que possible car il n'est pas tolérable que des familles s'approprient du terrain hors concession tout en sachant que cela rend plus difficile l'entretien du cimetière et facilite la détérioration des tombes proches.

## RESTAURATION SCOLAIRE

Repas pour les élèves : 3.85 €  
Repas pour les adultes : 5.25 €

## GARDERIE

Le tarif est établi pour une année scolaire. Pour l'année scolaire en cours, le tarif de la garderie est de 0.95 € pour un accueil.

Un accueil correspond à une présence entre :  
- 07h00 et 8h50 lundi, mardi, jeudi, vendredi  
- 16h30 et 18h15 lundi, mardi, jeudi, vendredi

Le tarif sera communiqué avant la rentrée scolaire concernée.

## REDEVANCE ASSAINISSEMENT

Prime fixe annuelle : 66.00 €  
Prix du m<sup>3</sup> d'eau consommé : 1.20 €

**Des impayés d'eau persistent sur le commune. Nous demandons aux retardataires de les régler. Ces factures financent les réseaux à renouveler.**

### Rappel :

Pour les foyers raccordés à l'assainissement et qui n'utilisent pas le service d'eau potable Véolia Eau, il sera retenu une consommation de 30 m<sup>3</sup> par personne au foyer.

## PARTICIPATION POUR LE FINANCEMENT DE L'ASSAINISSEMENT COLLECTIF

Forfait du branchement : 2 735.00 € ou frais réel + 10 % si devis supérieur à 2 735.00 €.

## INFOS PRATIQUES



FÉDÉRATION ADMR  
DE LA SARTHE

### CONTACT

6 rue Victor Duruy  
72650 SAINT-SATURNIN  
Tél. : 02.43.72.05.00.



FAMILLE DE LA SARTHE  
PRESTATION D'AIDES À  
DOMICILE

### CONTACT

34 Rue Paul Ligneul,  
72100 LE MANS  
Tél. : 02.43.39.75.00.



SERVICE DE SOINS  
INFIRMIERS  
À DOMICILE

### CONTACT

2, place de la Mairie  
72510 PONTVALLAIN  
Tél. : 02.43.46.37.55.



SARTHE AUTONOMIE

Un lieu à disposition  
des personnes âgées et  
handicapées

Un interlocuteur unique  
apportant une réponse  
au risque de perte et à la  
perte d'autonomie liés à  
l'âge ou à une situation de  
handicap.

Un accompagnement  
personnalisé à proximité de  
votre domicile

### CONTACT

Relais Sarthe Solidarités  
La Flèche  
21 bis rue de la Tour  
d'Auvergne  
72200 LA FLECHE  
Tél. : 02.43.94.09.94.

Ouvert du lundi au vendredi  
de 9h à 12h et de 14h à 17h  
Fermeture au public le mardi  
et jeudi après-midi

Courriel : sartheautonomie.  
paysflechois@sarthe.fr

## CARTES ATOUT JEUNES 2024-2025



ARTHEZÉ | BAZOUGES - CRÉ-SUR-LOIR | BOUSSE | CLERMONT CRÉANS | COURCELLES-LA-FORÊT |  
CROSMIÈRES | LA CHAPELLE D'ALIGNÉ | LA FLÈCHE | LA FONTAINE SAINT MARTIN | LIGRON | MAREIL-  
SUR-LOIR | OIZÉ | THORÉE-LES-PINS | VILLAINES-SOUS-MALICORNE

Pour participer aux activités des différents dispositifs d'animation proposés sur la  
Communauté de communes du Pays fléchois (hors accueils de loisirs), l'adhésion à la  
carte Atout jeunes est obligatoire.

Elle est vendue au tarif de 30 € et elle est valable du 1<sup>er</sup> juillet au 30 juin.

Elle permet de bénéficier des activités suivantes :

- **Club ados** (11-17 ans) en été, les mercredis et les petites vacances scolaires
- **Tickets sports et loisirs** (8-12 ans) les petites vacances scolaires
- **Mercredis numériques de l'espace multimédia**

### OÙ SE RENSEIGNER ?

Espace Gambetta - 48, Bd. Gambetta 72200 La Flèche  
Par téléphone : 02.43.45.68.55.  
Par mail : jeunesse@cc-paysflechois.fr



### UN ÎLOT NUMÉRIQUE

(ordinateur, imprimante-scanner  
et borne Wi-Fi)



L'îlot numérique est installé par La Poste depuis 2020. Situé dans le hall de la Mairie, vous pourrez ainsi réaliser votre demande de carte grise, consulter un dossier de retraite ou accomplir des démarches avec Pôle emploi ou la caisse d'allocations familiales, par exemple.

### AIDE SOCIALE



N'hésitez pas à contacter  
la Mairie pour toutes  
demandes, besoins d'aides.

### PERMANENCE MAIRIE

M. le Maire et les adjoints  
reçoivent sur rendez-vous.  
Tél. : 02.43.45.61.81.

E-mail :  
mairie-de-thoree-les-pins@  
wanadoo.fr



## LES GESTES QUI SAUVENT



Sur notre commune, le défibrillateur dit (DAE) est situé sur la gauche avant l'entrée dans la salle des fêtes.

La notice d'utilisation du DAE est accessible avec l'appareil et il y a également une guidance vocale. Mais pour information, voici un récapitulatif des gestes à effectuer avec un DAE.



## NETTOYAGE DES TROTTOIRS

Le 1<sup>er</sup> jeudi de chaque mois. Merci de ne pas stationner dans les rues pour faciliter le balayage.

Entretien devant les propriétés bordant les voies publiques : chacun est tenu d'entretenir devant sa propriété.



Les habitants ayant des haies ou des arbres dépassant sur la route et/ou le trottoir doivent les tailler pour qu'ils ne débordent pas sur la voie publique.



Les riverains sont tenus de dégager la neige sur le trottoir devant chez eux. La commune fait au mieux pour assurer le salage et le déneigement sur les routes et les caniveaux.

## ANIMAUX DOMESTIQUES



Les propriétaires d'animaux restent responsables du comportement de leurs animaux. Ils doivent s'assurer qu'ils ne portent pas de nuisance au voisinage. **Merci de ne pas laisser divaguer vos animaux.** Les animaux ne sont pas autorisés dans le cimetière et dans les aires de jeux.

## STÉRILISATION DES CHATS

### Un acte de protection et de bien-être

Faire stériliser les chats domestiques :

- Evite les portées de chatons non désirés avec les problèmes inhérents
- Diminue la population féline sauvage et les risques d'abandon
- Protège la petite faune sauvage.

## COLLECTE DES DÉCHETS MÉNAGERS

Actuellement, la collecte se fait le mercredi à partir de 5h00

**Vous êtes invités à déposer vos sacs de déchets ménagers le mardi soir ou le mercredi matin. Merci de respecter vos voisins en ne déposant pas vos sacs devant chez eux.**

Les habitants de l'allée de Méliion et des Cosnuères, des Longs cormiers et de l'Eguillé doivent déposer leurs déchets dans les containers qui leur sont attribués, la veille du ramassage seulement. **Ces containers ne doivent pas être utilisés par d'autres personnes.**

Les poubelles ne doivent pas rester sur le trottoir afin de ne pas gêner le passage des poussettes et des personnes à mobilité réduite circulant en fauteuil.

**A signaler également que les points d'apports volontaires ne sont pas des dépôts de poubelles.**

## SPANC

Il est rappelé que toutes les habitations doivent être raccordées au tout à l'égout lorsque cela est possible et que pour toutes les autres habitations, les propriétaires doivent faire les installations nécessaires pour respecter la loi.

**Les propriétaires ont également, l'obligation de laisser entrer les personnes responsables du SPANC lors de la vérification de ces installations.**

Méfiez-vous des arnaques et adressez-vous à la personne responsable du SPANC de la Communauté de Communes du Pays Fléchois avant toute intervention. Celle-ci saura vous conseiller.

### CONTACT

Tél. : 02.43.48.66.60

Courriel : [spanc@cc-paysflechois.fr](mailto:spanc@cc-paysflechois.fr)

## STATIONNEMENT



Merci de stationner sur les emplacements de parking. **Les trottoirs sont réservés aux piétons** et peuvent être empruntés à toutes heures.

**Les véhicules qui ne sont plus en état de rouler ne doivent pas stationner sur le domaine public.**



## MAIRIE

### HORAIRES D'OUVERTURE DE LA MAIRIE AU PUBLIC

Lundi : 09h00 - 12h00 / 14h00 - 17h00

Mardi : 09h00 - 12h00

Mercredi : 09h00 - 12h30

Jeudi : 09h00 - 12h00

Vendredi : 09h00 - 12h00 / 14h00 - 17h00

### PERMANENCE MAIRIE

M. le Maire et les adjoints reçoivent sur rendez-vous.

Tél. : 02.43.45.61.81.

Fax : 02.43.45.69.72.

E-mail : mairie-de-thoree-les-pins@wanadoo.fr

## AGENCE POSTALE

### HORAIRES ET CONTACT

Lundi, mardi, jeudi et vendredi : 9h00 à 12h00

Mercredi : 9h30 à 12h30

Téléphone : 02.43.45.97.52.

### LEVÉE DU COURRIER

Du lundi au vendredi :

11h45 Les Cartes

12h00 Thorée-les-Pins

Le samedi :

11h15 Les Cartes

11h30 Thorée-les-Pins

## DÉCHETTERIE À LA FLÈCHE

### HORAIRES D'HIVER (DU 1<sup>ER</sup> OCTOBRE AU 31 MARS)

Du lundi au samedi : 9h00 à 11h45 et de 14h à 16h45  
(sauf jours fériés)

### HORAIRES D'ÉTÉ (DU 1<sup>ER</sup> AVRIL AU 30 SEPTEMBRE)

Du lundi au samedi : 9h00 à 11h45 et de 14h à 17h45  
(sauf jours fériés)

### SERVICE VALORISATION DES DÉCHETS

Tél. : 02.43.48.66.07

## ATTENTION AUX DÉMARCHAGES ABUSIFS ET AUX ARNAQUES

Soyez vigilants aux arnaques et plus particulièrement en ce moment : travaux d'isolation et de toiture !

Nous tenons à vous mettre en garde contre une pratique malhonnête qui sévit dans notre région et notre commune :

le démarchage frauduleux pour des travaux d'isolation et de toiture. Ces arnaqueurs se font passer pour des professionnels légitimes. Ils profitent de la confiance des gens pour leur soutirer de l'argent sans fournir le service promis.

Pour éviter de tomber dans le piège, voici quelques conseils :

- **Méfiez vous** des démarcheurs non sollicités qui insistent pour inspecter votre toiture et votre isolation.
- Vérifiez toujours les références et les avis en ligne de l'entreprise avant d'accepter tout contrat.
- **Ne payer jamais** l'intégralité des travaux à l'avance et demandez un devis par écrit.
- **Attention aux prêts proposés**, le taux est souvent très élevé.
- Si vous avez des doutes, **n'hésitez pas à contacter le plus rapidement possible** vos amis, vos voisins, la mairie ou des associations de consommateurs pour obtenir des conseils.

## UFC QUE CHOISIR SARTHE

### CONTACT :

Tél. : 02.43.45.75.39. / 07.86.81.87.52.

E-mail : antennelafleche@gmail.com

Ensemble restons vigilants et protégeons-nous les uns les autres contre ces escroqueries !  
N'hésitez pas à prévenir vos amis, vos voisins et les personnes susceptibles d'être abusées.





## NAISSANCES

Alba PORTIER	24 novembre 2023
Emie ANDROUIN	12 décembre 2023
Linaya BOURGINE	31 décembre 2023
Alba VIEMON	08 février 2024
Lya BÉATRIX	11 mai 2024
Sayna LEMESLE	29 juin 2024
Naylan GOUGEON BROSSARD	29 août 2024
Eliot NEVEU	27 septembre 2024
Gabriel ROGER LÉPINE	1 <sup>er</sup> octobre 2024

## PACS

Florian CHEVALLIER - Audrey CHEVET	18 juin 2024
Yoann GREZELEAU - Manuella LASNE	22 novembre 2024

## MARIAGES

Guillaume HEULIN - Betty COIFFETEAU	20 juillet 2024
Edouard MONFORT - Julie GUILLAUME	13 septembre 2024
Freddy DREZET - Barbara LECHAT	29 octobre 2024

## DÉCÈS

Martial PASSIN	18 janvier 2024
Michel HAUTREUX	15 mars 2024
Jean FOUINEAU	15 avril 2024
Simone MARTIN née BOIVIN	14 juin 2024
Éric JOUBERT	14 juin 2024
Gilles VETILLARD	17 juillet 2024
René TAUGOURDEAU	24 juillet 2024

## « VENEZ ET VOYEZ »

Thorée-les-Pins fait partie de la paroisse de Luché où la messe est célébrée à 10h30 tous les quinze jours (2<sup>ème</sup> et 4<sup>ème</sup> dimanche du mois ainsi que pour les fêtes comme la Toussaint, les Rameaux, Pâques...).

Pour Noël 2024, la messe sera célébrée le **mardi 24 décembre à 22h à Luché**.

A Thorée-les-Pins, messe le jour du Marché du Terroir le **dimanche 22 juin 2025 à 10h 30**.

Tous les dimanches et fêtes, une messe est célébrée à 10h30 à La Flèche (St Thomas).

Pour une demande de baptême, mariage, catéchisme ou simplement une visite du curé, le presbytère de La Flèche (15, rue de la Cure 72200 La Flèche) **se fera une joie d'accueillir votre demande le matin de 9h30 à 12h (sauf dimanche) et l'après-midi de 14h30 à 17h**, sauf le week-end et pendant les vacances scolaires.

A très bientôt !

Abbé Christian du HALGOUËT (curé)

RETROUVEZ

• l'actualité de la paroisse sur : [www.lafleche-catholique.fr](http://www.lafleche-catholique.fr)

## VIE RELIGIEUSE



Bénédiction par le Père Christian le jour du marché



Sortie de la messe le jour du marché

## CONTACT

Presbytère de la Flèche  
15, rue de la Cure  
72200 La Flèche  
Tél. : 02.43.94.03.47.  
e-mail : [paroisse.lafleche@sarthe-catholique.fr](mailto:paroisse.lafleche@sarthe-catholique.fr)



## CALENDRIER DES FÊTES 2025

### JANVIER

- 08 - Assemblée générale - Générations Mouvement
- 09 - Assemblée générale - UST Loisirs
- 10 - Vœux du Maire
- 11 - Assemblée générale - Boule de Fort
- 24 - Galette des associations

### FÉVRIER

- 07 - Assemblée générale - L'étang du Gué

### MARS

- 08 - Carnaval - Association des Parents d'Élèves
- 09 - Loto - Association des Parents d'Élèves

### AVRIL

- 04 - Remise Prix Fleurissement
- 06 - Cani rando - Association Canine
- 05 - Pêche à la truite à l'étang communal - L'étang du Gué
- 06 - Ouverture de l'étang communal
- 09 - Concours de belote - Générations Mouvement

### MAI

- 07 - Loto - Générations Mouvement
- 08 - Cérémonie
- 17 - Randonnée pédestre semi-nocturne - UST Loisirs
- 17 - Finale challenge un sociétaire/un habitant - Boule de Fort
- 18 - Journée pêche à l'étang communal et repas - Association des Parents d'Élèves

### JUIN

- 01 - Fête de la pêche à l'étang communal et méchoui - L'étang du Gué
- 04 - Concours de Pétanque - Générations Mouvement
- 13 - Fête de la Musique
- 15 - Vide Grenier terrain de Vaulembert - UST Loisirs
- 20 - Finale challenge un sociétaire retraité et un invité retraité et finale challenge un sociétaire et un invité - Boule de Fort
- 22 - Marché du Terroir
- 25 - Pique Nique étang communal - Générations Mouvement
- 27 - Fête de l'école
- 29 - Jambon grillé - Boule de Fort

### JUILLET

- 14 - Pêche sociétaire à l'étang communal - L'étang du Gué
- 26 - Moules Frites - La Pomme de Pin

### SEPTEMBRE

- 07 - Fête de la Sardine salle des fêtes - L'étang du Gué
- 13 - Concours de Pétanque - UST Loisirs
- 24 - Concours de Pétanque - Générations Mouvement
- 26 - Assemblée générale - Association des Parents d'Élèves

### OCTOBRE

- 04-05 - Concours Ring - Association Canine
- 11 - Finale challenge un homme et une femme - Boule de Fort
- 18 - Pêche à la truite à l'étang communal - L'étang du Gué
- 19 - Concours des plus beaux duos Chiens et Maîtres - Association Canine

### NOVEMBRE

- 02 - Halloween - Association des Parents d'Élèves
- 05 - Concours de belote - Générations Mouvement
- 09 - Vide jouets et puériculture - Association des Parents d'Élèves
- 11 - Cérémonie
- 16 - Fermeture de l'étang communal
- 26 - Loto convivial - Générations Mouvement

### DÉCEMBRE

- 06 - Finale challenge du Président - Boule de Fort
- 12 - Marché de Noël - Association des Parents d'Élèves
- 13 - Goûter des 62 ans et plus
- 13 - Cours d'éducation nocturne et arrivée du Père Noël - Association Canine
- 17 - Bûche de Noël - Générations Mouvement

#### PRATIQUE

RETROUVEZ TOUTES CES DATES SUR L'AGENDA DU SITE INTERNET DE LA COMMUNE :

[www.thoree-les-pins.fr](http://www.thoree-les-pins.fr)

